



Tratamento de fraturas acetabulares de duas colunas por dupla via extrapélvica: Três casos clínicos

Treatment of Both-column Acetabular Fractures by Double Extrapelvic Approach: Three Clinical Cases

João Boavida¹ Paulo Gil Ribeiro¹ Paulo Costa¹ Catarina Quintas¹ Diogo Lino Moura¹
António Figueiredo¹

¹ Serviço de Ortopedia, Centro Hospitalar e Universitário de Coimbra EPE, Coimbra, Portugal

Endereço para correspondência João Boavida, Mestrado Integrado em Medicina, Serviço de Ortopedia do Centro Hospitalar e Universitário de Coimbra EPE, Coimbra, Portugal (e-mail: joaboavida8@gmail.com).

Rev Bras Ortop 2024;59(3):e479–e484.

Resumo

As fraturas de duas colunas do acetábulo segundo a classificação de Letournel são das mais comuns em frequência, indicação e complexidade cirúrgica. Estas resultam essencialmente de mecanismos de compressão lateral e caracterizam-se por originarem um acetábulo desconectado do esqueleto axial. O seu tratamento cirúrgico pode incluir: abordagem anterior ou posterior isolada; combinadas, no mesmo tempo cirúrgico ou não; ou abordagens alargadas. Os autores apresentam outra opção cirúrgica com associação de via de Kocher-Langenbeck e abordagem da crista ilíaca simultânea e no mesmo posicionamento (decúbito lateral) com base nos três primeiros casos clínicos realizados e seus resultados clínicos e imagiológicos. Para além da apresentação dos casos, é feita uma descrição dos três fragmentos característicos deste tipo de fraturas acetabulares, da via de abordagem e da sequência de redução realizada. Pelos resultados obtidos e vantagens associadas, os autores acreditam que a adição da abordagem da crista ilíaca à via de Kocher-Langenbeck pode ser uma opção muito atrativa a ter em conta no tratamento cirúrgico de fraturas de duas colunas do acetábulo devidamente selecionadas.

Palavras-chave

- ▶ acetábulo
- ▶ fraturas ósseas
- ▶ pelve

Abstract

Fractures of two columns of the acetabulum according to the Letournel classification are among the most common in frequency, indication and surgical complexity. These are mainly the result of lateral compression mechanisms and are characterized by originating a disconnected acetabulum from the axial skeleton. Its surgical treatment may include: isolated anterior or posterior approach; combined, at the same surgical time or not; or broad approaches. The authors present another surgical option with

Keywords

- ▶ acetabulum
- ▶ fractures, bone
- ▶ pelvis

Trabalho desenvolvido no Serviço de Ortopedia do Centro Hospitalar e Universitário de Coimbra, Faculdade de Medicina da Universidade de Coimbra, Coimbra, Portugal.

recebido
08 de novembro de 2020
aceito
17 de dezembro de 2020

DOI <https://doi.org/10.1055/s-0041-1729934>.
ISSN 0102-3616.

© 2021. The Author(s).

This is an open access article published by Thieme under the terms of the Creative Commons Attribution 4.0 International License, permitting copying and reproduction so long as the original work is given appropriate credit (<https://creativecommons.org/licenses/by/4.0/>).
Thieme Revinter Publicações Ltda., Rua do Matoso 170, Rio de Janeiro, RJ, CEP 20270-135, Brazil

association of the Kocher-Langenbeck pathway with the iliac crest approach simultaneously and in the same positioning (lateral decubitus) based on the first three clinical cases performed and their clinical and imaging results. In addition to the presentation of the cases, a description of the three characteristic fragments of this type of acetabular fractures, the approach pathway, and the reduction sequence performed are made. From the results obtained and the associated advantages, the authors believe that the addition of the iliac crest approach to the Kocher-Langenbeck pathway may be a very attractive option to consider in the surgical treatment of properly selected fractures of two columns of the acetabula.

Introdução

As fraturas do acetábulo constituem 2 a 8% de todas as fraturas e resultam majoritariamente de traumatismos de alta energia.^{1,2} Desde 1964, com Judet e Letournel, se acredita que a osteossíntese de fraturas do acetábulo desviadas garante melhores resultados do que o tratamento conservador.² As fraturas de duas colunas do acetábulo, segundo a classificação de Letournel, são um dos três tipos mais comuns em frequência, indicação e complexidade cirúrgica, sendo o desvio inicial e a presença de fragmentos intra-articulares os maiores preditores de um resultado menos favorável, e a redução mais perto da anatómica o principal fator preditor de bom resultado.¹⁻⁷ Tais fraturas resultam essencialmente de mecanismos de compressão lateral, sendo o único tipo de fratura com atingimento das duas colunas cujos traços de fratura se encontram acima do acetábulo, originando um acetábulo flutuante, sem qualquer porção conectada ao esqueleto axial.^{1,4,8} Nas opções cirúrgicas, incluem-se: abordagem anterior com redução e fixação indiretas da coluna posterior; abordagem anterior seguida de abordagem posterior, quer no mesmo tempo cirúrgico (o que implica reposicionamento), quer em tempos cirúrgicos distintos; abordagem posterior seguida de abordagem anterior, conduta rara, dado que habitualmente se deve começar pela via anterior; abordagem iliofemoral alargada, cada vez mais desaconselhada pelas suas elevadas extensão e agressividade; e abordagem posterior com redução e fixação indiretas da coluna anterior.^{2,4,6,8,9} Na linha desta última opção, os autores apresentam uma opção cirúrgica (dupla abordagem simultânea e em decúbito lateral: via de Kocher-Langenbeck e abordagem da crista ilíaca) com base nos três primeiros casos clínicos e nos seus resultados clínicos e imagiológicos

Relato de Caso

Caso 1

Paciente do sexo feminino, 59 anos, vítima de atropelamento, chega ao nosso centro com traumatismo da hemibacia direita. O estudo imagiológico permitiu diagnosticar uma fratura das duas colunas do acetábulo com envolvimento do ilíaco posterior e com luxação central da cabeça femoral. Foi aplicada tração esquelética nos côndilos femorais com peso correspondente a 10% do peso corporal, e a paciente foi internada. Após planeamento cirúrgico, avançou-se para o tratamento defini-

tivo: redução e osteossíntese do ilíaco com duas placas e redução da fratura da coluna posterior e osteossíntese com placa pela via de Kocher-Langenbeck combinada com abordagem da crista ilíaca. Para melhor acesso ao componente anterior da fratura, fixada com duas placas, houve necessidade de osteotomia do grande trocânter. O protocolo pós-operatório utilizado foi o comumente utilizado na instituição para este tipo de lesões e comum aos casos seguintes: início precoce de mobilização e reforço muscular em função da evolução cicatricial, descarga do membro operado durante as primeiras 6 semanas e carga parcial progressiva durante as 6 semanas seguintes, com carga total autônoma permitida aos 3 meses. Com 3 anos de evolução, a paciente encontra-se satisfeita, sem dores, com marcha autônoma e mobilidade articular semelhante à anca contralateral, com um Harris Hip Score de 84 pontos (→ Fig. 1).

Caso 2

Paciente do sexo masculino, 49 anos, deu entrada no serviço de urgência após queda de 7 metros de altura com traumatismo da hemibacia direita e traumatismo torácico, da qual resultaram fraturas de arcos costais com pneumotórax associado e fratura das duas colunas do acetábulo com extensão alta para o ilíaco e com luxação central da cabeça. Após avaliação e estabilização multidisciplinar, optou-se por redução fechada da luxação central sob anestesia com controle fluoroscópico e aplicação de tração esquelética no fêmur distal. Após estabilização clínica, procedeu-se ao tratamento cirúrgico definitivo: redução aberta e osteossíntese pela via de Kocher-Langenbeck combinada com abordagem da crista ilíaca. Foi cumprido o protocolo de reabilitação e, aos 9 meses de evolução, o paciente encontra-se satisfeito e a fazer marcha sem apoio ou limitação para as atividades de vida diárias, com um Harris Hip Score de 95 pontos (→ Fig. 2).

Caso 3

Paciente do sexo masculino, 69 anos, referenciado de outra instituição após queda de 3 metros de altura da qual resultou fratura das duas colunas do acetábulo esquerdo com extensão alta para o ilíaco. Após estabilização clínica, estudo imagiológico completo e planeamento, procedeu-se ao tratamento cirúrgico definitivo: redução aberta e osteossíntese com placa da coluna posterior, redução indireta da coluna anterior e redução aberta da fratura do ilíaco e fixação com duas placas e parafuso em compressão pela via de



Fig. 1 Imagens de radiografias nas incidências obturadora e alar, com típico sinal do esporão na primeira imagem (a) Reconstruções 3D (b) Controle radiológico nas incidências *inlet*, alar e obturadora ao 3° ano de pós-operatório(c) Fotografia da paciente com cicatrizes das vias utilizadas (d).



Fig. 2 Imagens de radiografia anteroposterior da bacia e imagens de TAC 3D para melhor caracterização da fratura de duas colunas do acetábulo direito com extensão alta para o ilíaco (a) Imagem intraoperatória após manobras de redução da luxação central (b) Controle radiológico nas incidências anteroposterior da bacia, alar e obturadora da anca direita no pós-operatório, com redução aceitável e ausência de parafusos intra-articulares.



Fig. 3 Imagens de radiografia anteroposterior da bacia e imagens de TAC 3D para melhor caracterização da fratura de duas colunas do acetábulo esquerdo com extensão alta para o ilíaco (a) Imagem de controle intraoperatório (b) Controle radiológico nas incidências anteroposterior da bacia, alar e obturadora da anca esquerda no pós-operatório imediato (c) Radiografia anteroposterior da bacia ao 3º mês (d).

Kocher-Langenbeck combinada com abordagem da crista ilíaca. Com 7 meses de evolução, o paciente encontra-se a fazer marcha autônoma e sem dores, com um Harris Hip Score de 91 pontos (→ **Fig. 3**).

Discussão

As fraturas de duas colunas são das fraturas acetabulares mais comuns e caracterizam-se por serem complexas e desafiantes do ponto de vista cirúrgico.^{1-5,7} Os três casos clínicos apresentados representam muito daquilo que as caracteriza: mecanismos de lesão de alta energia, vetor de energia essencialmente lateral e junção dos traços de fratura acima do acetábulo, que fica desconectado do esqueleto axial. A decisão e planejamento cirúrgico de pacientes com este tipo de lesão exige experiência nas diferentes abordagens acetabulares e implicam um profundo entendimento do mecanismo de lesão e desvio dos fragmentos. É essencial uma avaliação pormenorizada do paciente, das lesões associadas, e estudo imagiológico completo incluindo reconstruções 3D de tomografia axial computadorizada (TAC). Este planejamento é o passo mais importante para o sucesso global. Os autores apresentam três casos clínicos nos quais as características da lesão ditaram a opção tomada. A → **Fig. 4** permite exemplificar o posicionamento e a abordagem, e

a → **Fig. 5** é representativa da sequência sugerida de redução e fixação. Na opinião dos autores, as principais vantagens desta opção são: cirurgia extrapélvica, realizada em um único tempo cirúrgico e posicionamento, sem um potencial de



Fig. 4 Posicionamento do paciente em decúbito lateral e marcação prévia das incisões (a) Vista posterior do posicionamento, sendo neste plano que entra o intensificador de imagem (b).

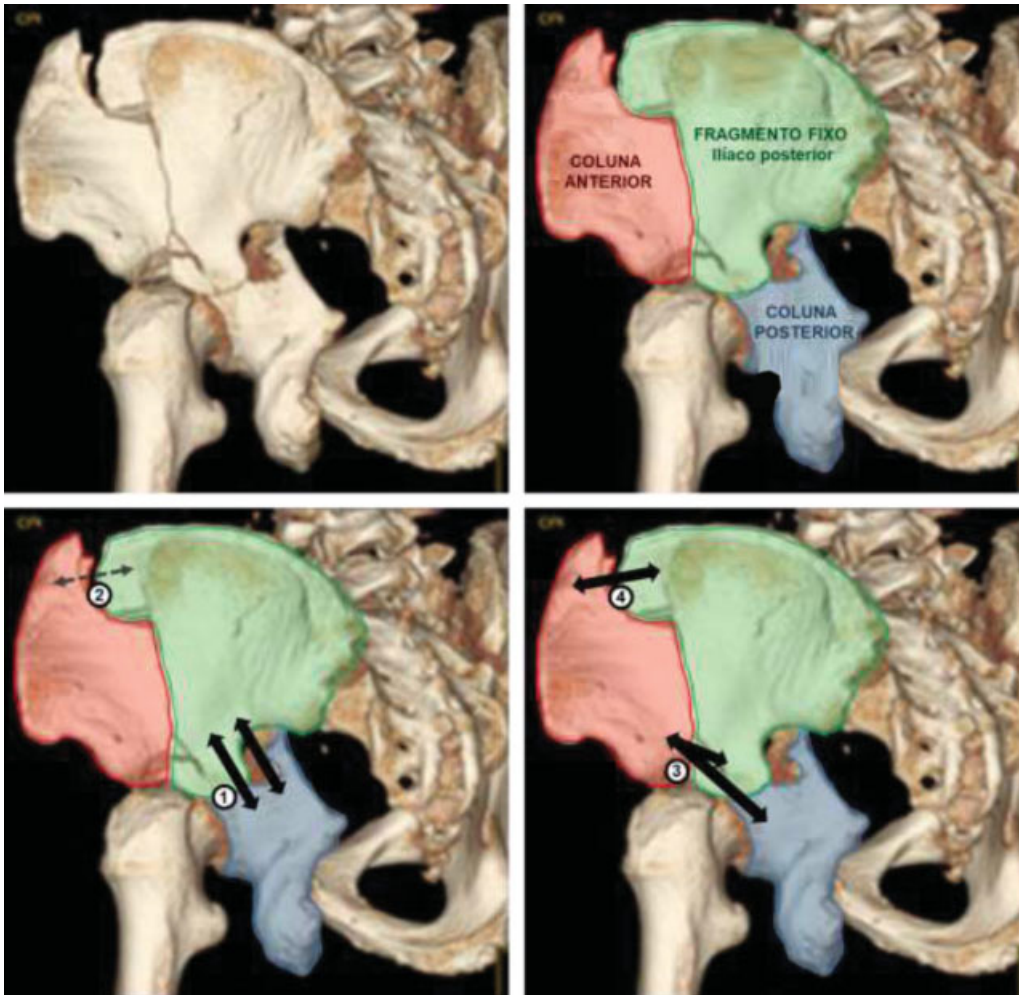

Fig. 5 Em cima: Os 3 fragmentos principais das fraturas de duas colunas do acetábulo: coluna anterior, coluna posterior e íliaco posterior. Este último fica ligado ao esqueleto axial e engloba a chanfradura ciática; a coluna anterior (com desvio essencialmente medial) e a coluna posterior (com desvio medial e posterior) ficam livres, com o seu desvio mais facilmente perceptível na incidência obturadora, onde se visualiza a chanfradura ciática in situ lateralmente e o desvio medial das colunas e acetábulo (sinal do esporão). (6) Embaixo: ordem sugerida de redução e osteossíntese dos fragmentos por abordagens simultâneas (via de Kocher-Langenbeck e abordagem da crista íliaca): 1° – redução e fixação da coluna posterior ao íliaco posterior; 2° – redução provisória da porção superior da coluna anterior ao íliaco posterior; 3° – redução da parte distal da coluna anterior e sua fixação ao íliaco posterior e/ou à coluna posterior; 4° – fixação definitiva da porção superior da coluna anterior ao íliaco posterior.

complicações similar ao de uma abordagem alargada. Adicionalmente, em caso de fragmentos intra-articulares ou de fraturas associadas da cabeça femoral, é possível associar luxação segura da anca. Em conclusão, apesar da necessidade de mais estudos prospectivos, randomizados e comparativos, com amostras e tempo de seguimento relevantes, os autores acreditam que a adição da abordagem da crista íliaca à via de Kocher-Langenbeck pode ser uma opção muito atrativa a ter em conta no tratamento cirúrgico de fraturas de duas colunas do acetábulo com maior desvio da coluna posterior e extensão alta para o íliaco.

Consentimento Livre e Esclarecido

O termo de consentimento livre e esclarecido foi obtido dos pacientes para a publicação de dados referentes aos casos.

Conflito de Interesses

Os autores declaram não haver conflito de interesses.

Referências

- 1 Tornetta P 3rd. Displaced acetabular fractures: indications for operative and nonoperative management. *J Am Acad Orthop Surg* 2001;9(01):18–28
- 2 Briffa N, Pearce R, Hill AM, Bircher M. Outcomes of acetabular fracture fixation with ten years' follow-up. *J Bone Joint Surg Br* 2011;93(02):229–236
- 3 Kelly J, Ladurner A, Rickman M. Surgical management of acetabular fractures – A contemporary literature review. *Injury* 2020; 51(10):2267–2277
- 4 Matta JM, Merritt PO. Displaced acetabular fractures. *Clin Orthop Relat Res* 1988;(230):83–97
- 5 Lichte P, Sellei RM, Kobbe P, Dombroski DG, Gänsslen A, Pape HC. Predictors of poor outcome after both column acetabular fractures: a 30-year retrospective cohort study. *Patient Saf Surg* 2013;7 (01):9
- 6 Pierannunzii L, Fischer F, Tagliabue L, Calori GM, d'Imporzano M. Acetabular both-column fractures: essentials of operative management. *Injury* 2010;41(11):1145–1149
- 7 Park KS, Chan CK, Lee GW, Ahn HW, Yoon TR. Outcome of alternative approach to displaced acetabular fractures. *Injury* 2017;48(02):388–393

- 8 Yang Y, Zou C, Fang Y. Mapping of both column acetabular fractures with three-dimensional computed tomography and implications on surgical management. *BMC Musculoskelet Disord* 2019;20(01):255
- 9 Giannoudis PV, Grotz MR, Papakostidis C, Dinopoulos H. Operative treatment of displaced fractures of the acetabulum. A meta-analysis. *J Bone Joint Surg Br* 2005;87(01):2-9